ZHUZHOU RIBAO
株洲日報
掌上株洲客户端
2024年8月16日 星期五
甲辰年七月十三 第23742期 今日8版
中共株洲市委主管、主办 国内统一连续出版物号 CN 43-0005

《求是》杂志发表习近平总书记《关于〈中共中央关于进一步全面深化改革、推进中国式现代化的决定〉的说明》

新华社北京8月15日电 8月16日出版的第16期《求是》杂志将发表中共中央总书记、国家主席、中央军委主席习近平《关于〈中共中央关于进一步全面深化改革、推进中国式现代化的决定〉的说明》。

习近平指出，围绕党的中心任务谋划和部署改革，是党领导改革开放的成功经验。从实践经验和现实需要出发，中央政治局决定党的二十届三中全会研究进一步全面深化改革、推进中国式现代化问题，主要有以下几方面考虑。第一，这是凝聚人心、汇聚力量，实现新时代新征程党的中心任务的迫切需要。第二，这是完善和发展中国特色社会主义制度、推进国家治理体系和治理能力现代化的迫切需要。第三，这是推动高质量发展、更好适应我国社会主要矛盾变化的迫切需要。第四，这是应对重大风险挑战、推动党和国家事业行稳致远的迫切需要。

习近平指出，在决定稿起草过程中，我们重点把握以下几点：一是总结和运用改革开放以来特别是新时代全面深化改革的宝贵经验，确定遵循原则，坚持正确政治方向。二是紧紧围绕推进中国式现代化、落实党的二十大战略部署来谋划进一步全面深化改革，坚持问题导向。三是抓住重点，突出体制机制改革，突出战略性、全局性重大改革，突出经济体制改革牵引作用，凸显改革引领作用。

▶▶下转08版

去年，全市企事业单位引进各类人才1.1余万人

解码人才工作的“株洲打法”

必知株侠说

株洲日报全媒体记者/邓伟勇
通讯员/黄智勇

今年以来，株洲有关青年人才的活动应接不暇。

3月，开展“制造名城走进武汉”招才引智活动；5月，青年人才集体婚礼如约而至；7月，大学生暑期实践营暨就业游活动盛大开启。

知株侠梳理发现，这些活动都是连续几年举办，并且规格高、内容丰富、注重实效。活动的背后，是株洲创新思路，久久为功打造城市品牌，吸引人才扎根发展的决心。

品牌活动“引才聚才”

近年来，株洲深入实施“人才强市”战略，全力建设青年发展型城市，市领导带队“走出去”“请进来”，积极推介宣传株洲，越来越多的青年与城市双向奔赴。

今年3月，“制造名城走进武汉”招才引智活动拉开序幕，市委书记曹慧泉带队赴武汉大学、华中科技大学宣讲。湖南工大、中车株机等近30家株洲重点企事业单位发布引才岗位1000余个，线上线下共接收简历9615份，硕、博比例达24%。

今年6月，市委副书记、市长陈恢清带队赴南京大学、南京航空航天大学、南京理工大学三所高校考察对接，深化对接合作，实现双向赋能。

株洲众多的“专精特新”企业，也让不少青年人才“心向往之”。

知株侠了解到，今年以来，市委人才办联合市人社局，分层分类统筹组织“专精特新”企业、中小微企业常态化举办各类主题招聘活动146场，服务企业9672家次，提供岗位12.78万个，求职人员9.07万人次。

事实上，持续擦亮“住株洲的房子，拿一线城市的工资，干全球的事业，过幸福株洲的生活”招才引智品牌，近悦远来的人才高地逐渐凸显。

今年7月，株洲市大学生暑期实践营暨就业游活动，吸引了来自清华大学、北京大学、浙江大学等20余所知名高校的200余名大学生参加。启动式上，中车株洲所、高精传动、欧科亿等企业纷纷派发岗位。

“株洲制造业发达，安家成本低，两年买车，三年买房，实现安家、立业双赢。”608所主任设计师李加强2022年从清华大学博士毕业后，选择扎根株洲。他的现场分享打动了不少人。

去年，全市企事业单位共引进各类人才1.1余万人，其中引进博士学历人才144人，引进硕士学历人才2350人，青年人才加速集聚，呈逐年递增态势。

基于产业“育才培才”

谈到株洲人才吸引力，绕不开的就是株洲的世界级产业优势。在中车株洲所，百万年薪招聘科创平台“掌门”早已成为热门话题。

充分尊重人才成长规律，着力减少人才发展阻碍，助力各类青年人才快速成长，株洲动作频频。

株洲坚持以项目为引领，开展2024年高层次人才分类认定，选树卓越工程师、实施“双创精英”计划、评选青年科技之星，分层分类进行人才托举，推动青年人才快速成长。同时，在人才评定过程中向用人单位赋权，坚持以业绩和能力为主要标准，畅通用人单位举才通道，今年新认定高层次人才473人，全市高层次人才达3237人。

此外，株洲聚焦青年人才成长，以“高分子材料”“数字经济”等为主题，举办青年人才沙龙，为各类人才搭建了解政策、交流学术、成果转化、多元对话的平台。

知株侠注意到，基于产业“育才培才”，政府与企业的理念也在悄然转变，尊才敬才爱才的氛围愈发浓厚。

让更多青年人才成为“城市合伙人”，与城市相互成就。今年株洲提出成立智能科学研究院，在启动资金、机构设置等事项上给予大力支持，着力培育一批高素质的智能科学专业人才，推动人工智能与株洲产业深度融合。

本土的欧微服饰面向大学生启动“管培生”计划，将他们培养成企业高管或者“企业合伙人”，在株洲共同奋斗更美好的生活。

“让青年人才在株洲安心发展、更好施展才华。”市委人才办相关负责人介绍，将以服务为保障，以干事为导向，启动“新人才30条”梳理修订，升级迭代人才信息化公共服务平台，不断增强人才在株的成就感、获得感、荣誉感。

以金融高质量发展 助力制造名城建设

曹慧泉接受《湖南日报》采访

株洲日报讯（全媒体记者/陈正明） 近日，市委书记曹慧泉接受《湖南日报》记者采访，介绍株洲以金融高质量发展助力制造名城建设的经验做法。

2021年以来，我市深入贯彻习近平总书记关于金融工作重要论述和省委、省政府决策部署，着力扩规模、推上市、建平台、强监管、防风险，做好“信心、信用、信息”文章，取得了积极成效。数据显示，与2020年相比，2023年我市金融业增加值144.8亿元、增长22.8%；贷款余额增长46.2%，贷存比提高7.3个百分点。去年，株洲金融工作获全省真抓实干督查激励。

我市大力引进银行、保险、基金等金融业态，深化政金企对接，加强与政策性银行合作，目前在株金融机构数量居全省第二，2023年三大政策性银行对株洲贷款余额比2020年增长48.8%。

与此同时，着力引导金融“活水”投向重点领域。比如，助力先进制造业发展，截至6月末，株洲制造业贷款余额508.4亿元，占比12.8%，比2020年提高3.9个百分点，制造业成为税收增长“第一动力”。助力科技创新，上半年全市科技型中小企业贷款余额138.5亿元，较年初增加35.5亿元；高技术制造业中长期贷款37.1亿元，同比增长34.3%；在全省率先搭建知识产权金融公共服务平台，新增知识价值信用贷款11.6亿元。助力经营主体培育，积极为中小企业融资纾困解难，普惠小微企业贷款余额及一般贷款加权平均利率，分别较2020年增长111.07%、下降103个基点。深入推进“金芙蓉”跃升行动，近三年新增上市企业4家，目前共13家，在审、在辅10家，数量均居全省第二。

此外，注重提升服务质效，建立健全政策体系，深化“一行一主链”产融合作，出台政金企常态化对接、拟上市企业“一企一案一专班”等制度。

建立联席会议常态化机制 推动信访工作提质增效

株洲日报讯（全媒体记者/周圆） 8月15日，株洲市信访工作联席会议8月份调度会议召开，市委副书记、市委政法委书记、市信访工作联席会议第一召集人何恩广出席会议并讲话。

副市长、市公安局长唐文发主持会议。

会议通报了全市1—7月信访重点工作完成情况，9个县市区的代表作了发言。

会议强调，要围绕“提质增效”这个目标，在全市建立月度常态化调度机制，通过常态化调度，进一步强化市一级信访工作联席会议机制的实体化、规范化运行，更好地发挥联席会议“统筹协调、整体推进、督促落实”的作用。要充分发挥“关键少数”的作用，主动把自身该担的责任担起来。要严格依法办，把“受理部门负责程序推进”落实到位。要打通“路线图”，把“办理部门负责实质解决”落实到位。要严格责任追究，对信访领域违纪违法和失职失责行为，依法依纪严肃追责问责。

会议指出，要继续完善和健全工作机制，整合平安建设领导小组、信访联席会议、市域社会治理风险防控“N合一”等各项机制资源和力量，坚持和发展好新时代“枫桥经验”，全力推进信访工作法治化，进一步加强矛盾纠纷源头预防、多元化解，统筹做好面上查控、源头管控、人员稳控、重点巡控、区域联控等工作，最大限度减少风险隐患，最大限度促进和谐稳定，努力建设更深层次、更广领域、更高水平的平安株洲。

株洲现代物流招商大会本月底召开

将推介发布一批标志性项目和成果

株洲日报讯（全媒体记者/廖喜张 通讯员/文欢欢） 2024年株洲现代物流招商大会计划于8月28日召开。8月15日，记者从大会筹备工作专班了解到，这是我市推动现代物流业发展的一次重要盛会，会上将推介发布一批标志性项目和成果，招引一批国内外龙头物流企业、战略投资者和合作伙伴。

物流业，是支撑国民经济发展的基础性、战略性、先导性产业。大会筹备工作专班相关负责人介绍，将借助这次大会，进一步推进我市运输结构更加优化，物流成本逐步降低，物流产业提质升级，共同构建供需适配、内外联通、安全高效、智慧绿色的物流网络，加快建设现代物流枢纽城市、中部地区国际物流通道。

近年来，我市聚焦高质量发展，持续开展“一降一升”行动，有力推动物流成本降低，为实体经济疏通“筋络”，助力企业“轻装上阵”。今年上半年，全市社会物流总费用与GDP的比率为14%，同比下降0.3个百分点；公路、水路、铁路货运量占比分别为89.6%、4%、6.4%，公路货运占比近年来首次降低至90%以下，物流运行效率稳步提升。

目前，我市正在加快补链强链项目建设，全面推动株洲铁路综合物流基地、三一铁路专用线等一批补链强链项目建设，推进株洲农副产品批发交易物流中心、炎陵湘东冷链物流产业园及配套基础设施建设，补齐冷链物流短板。同时，充分发挥铁路和水路优势，争取至2025年铁路货运比例达到7.5%，水路货运比例上升至6%。

天台快评 要外延 不要内卷

李支国

日前，央视财经频道《“链主”引领，聚链成群》专题节目，宣传推介中车时代新材联合高校、上下游企业开展技术研发，促进产学研融通创新，加快科技成果向新质生产力转化的生动实践。在经济形势复杂严峻、市场竞争加剧的当下，企业之间组建“创新联合体”，摒弃“内卷式”恶性竞争，携手提高核心竞争力、合力做大市场“蛋糕”，这样的做法具有正向的样本意义。

“不卷价格就卷铺盖”的现实“两难”面前，许多企业为了眼前的苟且而被迫“内卷”，同质化竞争、价格战血拼，遍地狼烟，互挖墙脚、相互拆台、贬低拉踩等乱象丛生，扰乱了正常的行业发展和市场秩序，浪费资金资源，延误发展良机。

“内卷式”恶性竞争没有赢家，非长久之计，与高质量发展背道而驰。前不久召开的中共中央政治局会议明确提出，“要强化行业自律，防止‘内卷式’恶性竞争”。这是历次中央政治局会议中，首次用“内卷式”描述当前行业中存在的不良竞争。

防止“内卷式”恶性竞争，需要政府、企业、行业共同发力，构建良性的竞争生态。关键在于因地制宜发展新质生产力，以良性竞争形成技术突破、拓展市场，防止“一拥而上”产生行业泡沫，避免重复、低端的投入造成“竹篮打水一场空”。企业主导的创新联合体，是推动科技创新突破、促进产业链创新链深度融合的重要载体，也是有效防止“内卷式”恶性竞争的重要途径。

这些年，国家支持发展清洁能源，风电产业方兴未艾，各地都在抢风口、抓机遇，同时也不可避免带来“内卷式”恶性竞争。株洲的风电企业坚持眼光向外，中车株洲所、时代新材等领军企业凭借在市场、技术、资金等方面的优势，以联合创新带动上下游企业“串珠成链”，携手抢占发展高地、做大产业与市场。比如，正在研发的“沙戈荒”应用场景的大功率风电机组，就是由中车株洲所负责整机开发，时代新材负责叶片生产。正是得益于这种“抱团式”合作、联合式创新、“外延式”发展，目前，株洲风电装备产业集群汇聚了相关企业51家，产值规模达到了五百多亿元，从上游的风电叶片、发电机、齿轮箱、变流器、控制系统、塔筒，到中游的整机成套装备，到下游的风能资源开发、电厂及配套储能基地建设、并网及运维服务等服务示范，构建了完整的产业链，也让株洲成为全国风力发电装备核心产品布局最全的城市。

市场经济不相信眼泪，竞争是市场的本质要求，但市场竞争不是零和博弈。公平竞争是市场经济的基本原则，以良好的竞争生态厚植健康的发展沃土，各个行业才能拔节、壮大。在良性竞争中互相成就，市场经济的蓝海浩瀚无边，企业携起手来，何愁不能共生共荣？

助力生态环境改善 株洲政协在行动

市政协系统开展“全国生态日”系列活动

凝心聚力守护绿水青山

株洲日报讯（全媒体记者/周嵩） 8月15日是第二个“全国生态日”。紧扣“加快经济社会发展全面绿色转型”主题，连日来，市政协系统开展了调研督办、专题宣讲等一系列活动，助推生态文明建设不断取得新成效。市政协主席聂方红参加相关活动。

快速环线沿线绿化美化还有哪些短板？市容环境整治工作推进成效如何？聂方红率省、市、县三级政协委员就城区快速环线道路周边环境问题整治工作开展调研督导，并开展机动车尾气检测及生态环境保护相关宣传等活动。今年以来，市政协主席会议成员还分别带队，通过督办系列重点提案、走访环保企业、开展“园区绿色低碳发展”课题调研等形式，助力我市经济社会发展全面绿色转型。

聚焦炎陵县“三基地”建设，炎陵县政协依托政协委员工作室，开展环保进项目、进企业、进社区、进村组等活动，为茶产业发展、罗萍江抽水蓄能项目建设建言献策，将生态优势转化为发展动能；强化饮用水源地保护，督促群众反映较为强烈的环境问题及时解决。醴陵市政协携手生态环境、住建等部门，开展走访考察、调研监督等系列活动。在攸县、石峰区、荷塘区等地，政协委员和志愿者们共同开展生态文明知识宣讲宣传活动。

以深入推进改善生态环境专项民主监督工作为重点，下一步，全市政协系统将持续开展调研、协商、视察、监督、志愿服务等各类活动，不断提升民主监督实效，为美丽株洲建设贡献更大政协力量。

我市发布一批环境违法典型案例

株洲日报讯（全媒体记者/廖明 通讯员/杨桦） 防范化解重大生态环境风险隐患，“利剑”行动正在进行。8月15日，株洲市生态环境局发布一批环境违法典型案例，违法行为涉及未采取措施控制粉尘排放，伪造机动车、非道路移动机械排放检验结果，未批先建，以及以逃避监管方式排放大气污染物等。

【典型案例一】未采取有效措施控制粉尘排放 醴陵恒大建材被罚2.9万元

去年12月1日，群众信访投诉反映，醴陵市恒大建材有限公司存在严重的粉尘污染情况，株洲市生态环境局醴陵分局执法人员会同当地政府工作人员立即前往现场进行核查。

经调查发现，醴陵市恒大建材有限公司为一家主要从事石矿开采、加工的企业，现场检查时，矿区有多台机械设备在进行作业，钻岩、装卸物料过程中产生大量粉尘，但未采取任何污染防治措施来控制、减少粉尘排放，造成粉尘无组织排放，现场积尘严重，地面可见大量白色粉末，对周边环境造成严重影响。

株洲市生态环境局根据《中华人民共和国大气污染防治法》相关规定，责令该单位立即改正，并处罚款2.9万元。

【典型案例二】伪造机动车、非道路移动机械排放检验结果 株洲百通检测被罚17.5万元

去年10月16日，株洲市生态环境局天元分局执法人员，对株洲百通机动车安全性能检测有限公司进行现场检查。

检查时发现，该公司建有2条机动车尾气检测线，每条线分别建有汽油车、柴油车检验分析仪各1台，尾气检验数据已联网，但存在数据异常。

经进一步调查发现，其中1台尾气检测分析仪内，安装了数据干扰器，该干扰器可控制汽油车的尾气检测结果，导致检测数据不能真实、准确反映客观情况。

根据《中华人民共和国大气污染防治法》相关规定，株洲市生态环境局责令该单位立即改正，确保检测结果真实、准确，并没收违法所得共计3.432万元，处罚款17.5万元。

【典型案例三】以逃避监管方式排放大气污染物 攸县鑫雁建材被罚10万元

去年12月8日，株洲市生态环境局攸县分局执法人员，对攸县鑫雁建材有限责任公司进行现场检查。经调查，该公司主要从事石灰和石膏生产、销售，设计年产能10万吨，已办理环评审批手续并通过验收。

现场检查时，该公司窑炉正在运行，窑炉内大约有100余吨石灰石，窑炉内处于燃烧保火状态，但配套建设的脱硫除尘设施闲置未启用，煅烧窑炉中产生的废气未经任何处理，通过煅烧窑炉顶部窑炉口直接排放至外环境。

根据《中华人民共和国大气污染防治法》相关规定，株洲市生态环境局责令该企业立即改正，并处罚款10万元。

【典型案例四】未批先建 湖南帝腾建材被罚2.28万元

今年3月25日，株洲市生态环境局茶陵分局接到举报，反映湖南帝腾建材有限公司生产时的噪音，严重影响居民生活。

环保执法人员立即赶赴现场核查。经调查发现，该企业主要从事建筑材料加工及销售，于2020年6月办理了环评及排污许可手续，现场未生产；但该单位后续还新建了一条砂浆生产线，以及一条碎石破碎生产线，上述建设项目未依法经环评审批部门审查批准。

该企业未批先建，违反了《中华人民共和国环境影响评价法》相关规定，株洲市生态环境局责令该企业及时补充办理环评审批手续，并处罚款2.28万元。

新一代配网带电作业机器人亮相株洲

为全省首次应用

株洲日报讯（全媒体记者/任远 通讯员/刘杰） 8月14日，新一代配网带电作业机器人在株洲亮相。作为全省首个应用案例，它标志着我市电力配网不停电作业由传统人工作业向数智化转变。

上升、平移、张爪……小巧灵活的机器人一出场便吸引了众人的目光。随着绝缘斗臂缓缓升起，它稳稳地靠近了线路，伸出“手臂”和“手爪”在高压线上轻快地“舞动”。此时，工作人员只需在地面“远程遥控”操控终端，便可“一键控制”带电机器人完成各项工作任务。

“新一代带电作业机器人‘身怀绝技’，集众多技术于一身，作业类型在单回搭接、断线作业的基础上，新增了双回线路搭接、安装过电压保护器、旁路作业等复杂作业。”国网株洲供电公司相关负责人介绍，该机器人还能根据现场情况灵活调整作业策略，具有智能规划、智能剥线功能，安全性更高，大大减轻了人工作业劳动强度，提升了工作效率。

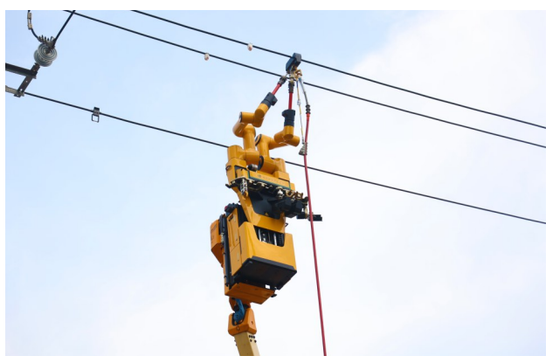

新一代配网带电作业机器人亮相。
株洲日报全媒体记者/任远 通讯员/刘杰 摄

株洲日报社出版 社长、总编辑/谌孙爱 社址：株洲市天元区新闻路18号 印刷厂地址：株洲市天元区新闻路18号 邮政编码：412007 值班责任人/尹二荣 邓金星 责任编辑/曾彦予 美术编辑/左 骏 校对/贺天鸿 投诉爆料热线：28829110 株洲日报社法律顾问胡杨：0731-28781717