茶陵成功避让一起山体滑坡

株洲日报讯(全媒体记者/陈洲平 通讯员/ 李勇 刘家豪) 7月28日,茶陵县腰潞镇碣石村发生一起山体滑坡,由于提前组织人员转移,未造成人员伤亡。

当日凌晨4时20分,来自镇自然资源所、碣石村的工作人员在地质灾害巡查中,发现祠堂组谭合林户屋后有山体滑坡迹象。根据"四个一律"转移原则和避险转移预案,当即组织谭合林一户三口紧急转移至安全地点暂住。5时35分,该山体发生滑坡,造成一楼三间房屋严重损毁,约200立方泥石垮塌,冲倒50公分厚的护墙,冲破窗棂和屋墙,给屋内带来大量积水。所幸人员转移及时,处置科学,未造成人员伤亡。

当天上午10时,该镇自然资源所工作人员联系技术单位查勘险情,分析次生险情概率,提出治理建议,反复叮嘱屋主不要返回房屋内清理泥沙,待天晴后方可消方减载,在技术单位指导下重建护墙。

其实,这只是茶陵县今年来多起地灾成功避让案例之一,早在4月上旬汛期来临时,该县自然资源局打好应对"主动仗",成功避险多起地质灾害。

"格美"台风来临,茶陵县自然资源局全体干部以"汛"为令,迅速行动,赶赴一线开展巡查指导,并联合乡镇全面排查地质灾害隐患点、灾害高易发区等,按照"四个一律"原则组织群众转移疏散,截至7月28日,已转移13户35人。同时,该局还积极做好日常宣传和应急演练,督促各乡镇和村级组织一线履责,并指导群测群防员加密巡查排查。

渌口成功堵住一处渗漏点

株洲日报讯(全媒体记者/邹怡敏 通讯员/王雨暄 言博成) 受湘江水位上涨影响,7月29日上午10时,位于渌口区渌口镇渌口村桐子园组的一处湘江堤段出现渗漏,村上巡查值守的工作人员发现险情后立即上报,渌口区水利部门、渌口镇政府迅速反应,调集防汛物资和人员展开抢险行动。

现场,30多名工作人员兵分两路在大坝东西两侧开展工作。西侧,工作人员使用铁锹将砂石填充成沙袋,采取链路传递方式,将沙袋源源不断地运到渗漏处进行封堵。在大坝东侧堤脚处,农田不断冒出小水泡,挖机挥舞长臂将岸上成堆的砂石运送到堤脚,铺设在农田上,防止渗漏险情对农田造成进一步损害。

现场工作人员介绍,渗漏点位于渌口村原排内涝管道附近,距离水面约4米,直径约30厘米。由于管道年久失修,加之水位上涨造成强大水压,江水慢慢渗入堤身,一直持续到背水面的堤脚,附近20亩农田菜地受灾。因沟渠排水及时,并未对周边村民房屋造成威胁。

经过7个小时的奋战,当天下午5时30分,抢险人员用1000多个沙袋成功堵住渗漏点,险情得到有效控制。

渌口:洪水退去消杀忙

株洲日报讯(全媒体记者/邹怡敏 通讯员/张仪 谭聚祎) 7月30日,洪水渐渐退去,渌口区疾控中心迅速组织开展灾后防疫指导工作,派出5个防疫小分队,深入龙船、渌口、南洲、淦田、朱亭5个受灾较严重的乡镇,开展环境消杀、传染性疾病防控等工作,为受灾群众送去84消毒液、漂白精片等物资,守护群众的身体健康。

上午10时,在渌口老街,区疾控中心、接龙桥社区、伏波岭社区的工作人员一同深入灾民家中,将消杀物资发放到他们手中,详细讲解消毒药品的配比浓度、消杀方法和注意事项,并发放张贴洪涝灾害卫生防病知识等宣传单,提醒居民注意饮水、食品和环境卫生。

"洪灾过后,容易引起大量病原体如细菌、病毒、寄生虫等滋生,通过科学消杀可以有效杀灭病原体,防止疾病传播。"区疾控中心工作人员刘丹介绍,此次共发放84消毒液180件、喷雾器10个、漂白精片400瓶、漂白粉7包、快速手消200瓶,发放宣传手册3000份、宣传贴画1000张。

当天,爱心企业知心人大药房(渌口店)向渌口老街的居民免费发放艾条、酒精、苍术、84消毒液等物资共计2万元,并组建爱心帮帮团,上门为居民开展消杀和清扫工作。

去红军寨 听故事

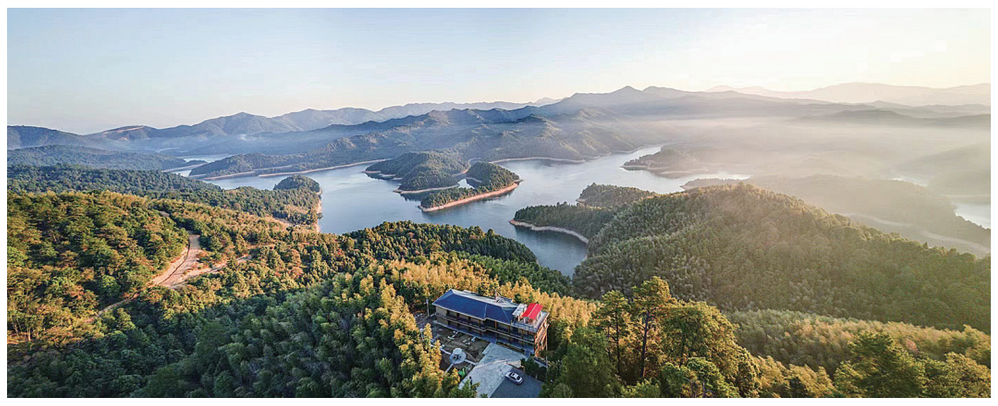

俯瞰红军寨和东阳湖。受访单位 供图

千年國飲 始於茶陵

县市新闻头条冠名

株洲日报全媒体记者/尹二荣

记得《陋室铭》中有一句话:山不在高,有仙则名。水不在深,有龙则灵。在茶陵县东阳湖西边,有一个叫苟子潭的小地方,它不太起眼,海拔也不高,但有茂密的竹木、湛蓝的湖水、古色的民居、古战壕,以及传奇的红色故事……这里成了人们休闲度假的好去处,茶陵人管它叫红军寨。

驾车从平汝高速浣溪互通口下来,经过浣湖公路,直达桃坑乡夏乐村。穿过村庄左拐,小车沿着一条泥土路,在群山中穿行半小时,便来到隐藏在一片竹林之中的红军寨。

"红军寨这个名字是有来历的,并非浪得虚名,因为这里的红色文化资源十分丰富。"一村民骄傲地说。

相传井冈山革命和湘赣革命期间,因地理位置特殊,苟子潭成为睦乡一带农运的重要区域,也是红军的一条秘密交通线,从茶陵前往井冈山的必经之地,建有瞭望台、红军井、战壕等作战设施,许多革命前辈在此停留或战斗过。

当地村民告诉记者,红军寨从2016年开始创建,现已建成了康体休闲山庄、红军步道、红色展厅、红军营地,恢复了哨所、战壕等历史遗迹。这里成了茶陵县红色教育基地、株洲市党史教育基地,吸引着游客们接踵而至。

来到展览馆前,看见一群年轻人牵着横幅合影。经打听,他们来自石峰建材市场,从洮水方向乘船,经过东阳湖,爬上红军寨进行团建活动。跟随他们走进展览馆,那一帧帧图片和文字简介,仿佛把游客的思绪带回到过去那段激情燃烧的岁月,令人心潮彭拜。

"传承红色文化与保护生态相辅相成。"茶陵县红军寨农业生态旅游合作社负责人李石先说。

伏天,站在红军寨石碑前,松涛阵阵,清风徐来,惬意得很。四周的马尾松、木荷树等乔木高耸入云,树干上挂着许多革命先烈的人名牌。

李石先告诉记者,红军寨有20多棵马尾松被鉴定为国家三级古树,其中最大的马尾松,胸径大得需要两人合抱。而另一棵古老的木荷树,至今已有260年历史啦。山上建设了消防水池,游道旁安装了水管,以防山火。此外,林业部门还给古树"参保",尽力呵护。

除了红和绿,来红军寨,记得去看东阳湖那湛蓝的水。湖旁青山连绵八十里,直抵井冈山下,山川秀美,小岛星罗棋布,风景优美独特,被誉为湖南的"千岛湖"。

游客们相约下山,可乘船游览东阳湖,湖面波光粼粼,水天一色,美不胜收。若不下湖,爬上游客中心屋顶眺望,或看日出,或观晚霞,东阳湖一览无余,尽收眼底,令人心旷神怡,别有韵味。

石碑前不远处,一条新修的泥石路往湖边延伸,不远处传来推土机作业的轰鸣声。李石先告诉记者,新路将修至临湖的另一个山头,山头上将建设一个凉亭。

连接夏乐村村部与红军寨的7公里泥土路,没有硬化,但早已被省交通部门立项,只盼早日动工。其它设施也在不停完善,谈起红军寨的未来,他充满信心。

其实,度假不一定非去远方,找个时间,去红军寨走走,会有不同的感受。

"夏"一站 株洲 ④

醴陵明月镇 小创新带来效率大提升

株洲日报讯(全媒体记者/刘毅 通讯员/谭含玉) 7月30日,醴陵市明月镇新联村,贺立刚来到一栋老旧房屋前,熟练地点开手机"奥维互动地图"App,了解该建筑物信息并现场对比后,再次拍照存档。

贺立刚是明月镇一名机关干部,负责打非治违工作。他说,去了哪里、看了多少栋房屋,过去全靠记忆,再次摸排时容易遗忘,"现在好了,房屋位置、用途等信息及时上传后在平台一目了然,再次摸排实现了精准高效。"

在旺盛的市场需求刺激和高利润驱使下,不法人员铤而走险,利用废旧厂房、"小作坊 "组织非法生产、储存烟花爆竹。加之明月镇大部分属于林地,地形地势复杂,林区闲置房较多,单靠人力难以做到对建筑物位置、现场情况的及时存档。

向数据要效率。今年6月,明月镇借力科技手段,创新建立奥维数据信息地图,通过现场摸排标记重点区域,不断新增排查点,数据直观可视、同步共享,"回头看"即可按图索骥。

明月镇相关负责人举例称,摸排了一栋建筑物,就在平台备注标签,如用汽车图标表示来过,或用感叹号图标表示有嫌疑等。还可以拍照录像,对现场情况进行电子存档。"再次摸排时,只要打开手机,既有重点区域,又能一键导航,为精准发现问题及线索提供有力保障。"他说。

目前,明月镇机关干部摸排的3000多栋房屋信息悉数记录在该平台,上传图片超过1000张,相当于在云端绘制起打非治违专用地图。

黄桃下山坐"小火车"

7月31日,位于炎陵县下村乡坳头村的新希望生态农业科技有限公司黄桃种植基地,一辆满载黄桃的"小火车",沿着一条窄长的轨道穿过成片的果林,抵达山下公路边。

该公司种植黄桃501亩,年产量25万公斤,由于黄桃种在山上,山间道路稀少,运输不便。以往,黄桃采摘后,全靠果农肩挑手提下山,人很辛苦,效率低下。去年,该公司投资12万元,引进了轨道运输车,修建一条长达506米专用轨道,从山上延伸至山下,每次能运送黄桃300公斤以上。

株洲日报全媒体记者/黎世伟 通讯员/谭艳红 摄

第8金

邓雅文女子自由式小轮车公园赛夺冠创历史

7月31日,邓雅文在比赛中。新华社发

据新华社巴黎7月31日电 31日,中国选手邓雅文在巴黎奥运会女子自由式小轮车公园赛决赛中,两轮比赛均表现出色,最终以92.60分的成绩在9名参赛选手中排名第一,为中国自由式小轮车队赢得了奥运会历史上的首枚金牌。这也是中国体育代表团在本届奥运会上获得的第八枚金牌。

"今天最大的对手还是自己。我赛前就想着先把自己的事情做好,专注于自己的比赛。"邓雅文说,"小轮车是一项极限运动,训练很辛苦,但当你享受到成功后的喜悦,你会觉得一切付出都是值得的。"

第7金

陈芋汐/全红婵"神同步" 获跳水女双10米台金牌

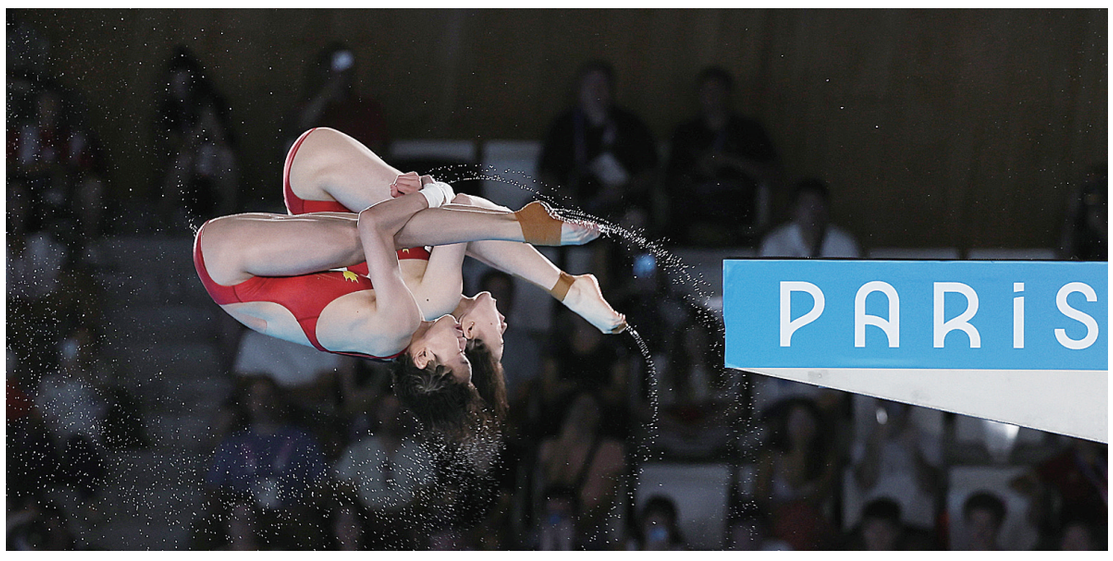

7月31日,中国选手陈芋汐/全红婵(前)在比赛中。 新华社记者 李颖 摄

据新华社巴黎7月31日电 "从侧面看完全是一个人!""简直是复制粘贴!"在现场的惊叹声中,陈芋汐和全红婵一路领先,夺得巴黎奥运会跳水女子双人10米台金牌。这是"梦之队"在巴黎的第三金。

夺冠后陈芋汐一把抱起全红婵,还走了几米,全红婵用手指比划着捏东西的样子。"我这就是拿捏的意思!"她在混合采访区告诉记者。

陈芋汐是此项目的卫冕冠军,在东京奥运会上她和张家齐搭档夺金,这次和全红婵配合,两人是连续三届世锦赛双人冠军,非常默契,5跳都发挥出色,最终以359.10分夺冠。

对比东京,陈芋汐说:"我觉得不太一样,上一次我年龄小,并不能太理解奥运会的意义。再加上上一次跟张家齐配,她作为主导,我其实并没有那么紧张,这一次相对来说比上次更紧张。也不是说我要做主导,可能就是经历过更多,对奥运会的概念(理解得)更清晰,而且第二次有不同的感受。"

全红婵表示:"今天发挥得还可以,动作还可以更完美一点。"

获得铜牌的英国组合对陈芋汐和全红婵赞不绝口,斯彭多利尼—西里埃说:"她们训练非常刻苦,跳得几乎完美。我认为她们就是跳得最好的,是我们一路追赶的对象。而且这两个小姑娘非常可爱,全红婵是我的闺蜜,就像我的妹妹一样,我们会在网上问候、聊天。"她还特意用中文说的"闺蜜"和"妹妹"。

陈芋汐和全红婵的这枚金牌是自1984年洛杉矶奥运会以来,跳水"梦之队"为中国赢得的第50枚奥运金牌。如果说跳水是中国体育的王牌项目,女子双人10米台就是"王中王"。自从2000年悉尼奥运会设立双人跳水项目以来,中国队从未让这个项目的金牌旁落。陈芋汐和全红婵的这枚金牌已是中国队在奥运会该项目的七连冠。

巴黎夜话

乒乓舞台上的时光交错

一场跨越38年的热情碰撞

刘珠昱

在7月31日的巴黎奥运会乒乓球女单赛场上,上演了一个动人的故事——一场年龄相差38岁的较量,将竞技的热情与岁月的温情巧妙融合。这边是卢森堡的老将61岁的倪夏莲,那边是风华正茂的世界第一、中国的孙颖莎。尽管实力悬殊,但这份曾经的同袍情谊,使比赛超越了胜负,充满了人文关怀。

媒体的目光聚焦于此,混采区的记者阵容堪比前一天的混双决赛盛况,彰显着这场比赛的独特魅力。"倪阿姨的精神是我们年轻人的榜样",孙颖莎的话语中充满了敬意。六度征战奥运的倪夏莲,虽然已远离职业生涯的巅峰,但她对乒乓球的热爱和对责任的坚守,让她一次次推迟退役的决定。

比赛开始之前,倪夏莲的心态平和,胜负对她来说已不再重要。她期待的,是与世界第一的交流,是每一刻的比赛乐趣,是每一分的进步。而这场对决,也是两位国乒世界冠军的新老传承,是历史与未来的对话。那时,刘国梁初握球拍,孙颖莎还未降临这个世界。

比赛的过程如同预想,孙颖莎展现出强大的统治力,轻松取胜。然而,真正触动人心的并非比分,而是赛场内外的温情瞬间。倪夏莲的笑容,孙颖莎的轻松,每一次击球后的鼓励,都在紧张的竞争中注入了温暖。比赛结束后,全场观众起立鼓掌,向这位老将致敬。

赛后,倪夏莲的喜悦溢于言表,她笑着分享自己的奥运之旅:"我已经实现了所有的梦想,与孙颖莎比赛是我最大的荣幸。"孙颖莎则表达了对前辈的深深敬仰,认为从她身上学到了宝贵的经验。

更让人感动的是,倪夏莲无私地扮演陪练角色,帮助孙颖莎和王楚钦备战混双决赛,赢得了广泛的赞誉。她用一句上海方言诠释了自己的选择"做人要有腔调",这是她回馈祖国和乒乓球队的方式,也是她幸福的源泉。

"能够为中国队贡献力量,是我的荣耀和使命。"倪夏莲的话语中充满了坚定。她深情地看着年轻的孙颖莎,那份长辈般的关爱,如同一道桥梁连接了过去与未来,传递了乒乓球场上的精神火炬。

这不仅仅是一场比赛,更是一段跨越时空的故事,展现了体育的力量,人性的光辉,以及乒乓球这项运动所承载的文化与情感。