充分释放政策效能 进一步巩固经济恢复基础

——相关部门介绍稳经济一揽子政策的接续政策措施

新华社北京9月5日电 近日,国务院常务会议部署了稳经济一揽子政策的接续政策措施。前期稳经济一揽子政策成效如何?接续政策措施如何落实到位?在国新办5日举行的国务院政策例行吹风会上,相关部门负责人进行了介绍。

出台接续政策保持经济恢复发展势头

8月24日召开的国务院常务会议部署实施19项接续政策,推动经济企稳向好、保持运行在合理区间。

国家发展改革委副秘书长杨荫凯在吹风会上表示,5月底以来,稳经济一揽子政策落实落地,效果正在不断显现,经济延续了恢复发展的态势。

"下半年是回补二季度疫情损失的关键期,也是政策发挥作用的黄金期,必须抢抓时间窗口,果断出台接续政策,有力保持经济恢复发展的势头。"杨荫凯介绍,接续政策从供需两端协同发力,着力扩大有效需求,促投资带消费增就业,强化能源供应保障,稳定粮食生产,抓好物流保通保畅,持续为市场主体减负激活力,有利于进一步巩固经济恢复的基础,切实增强发展后劲。

国务院常务会议提出再增加3000亿元以上的政策性开发性金融工具额度,同时要求依法用好5000多亿元专项债地方结存限额。

杨荫凯表示,这是当前形势下扩大有效投资的重要举措。在用好政策性开发性金融工具方面,国家发展改革委将继续发挥协调机制的作用,推动新增额度能够尽快落实落地。在用好地方政府专项债限额存量方面,将做好备选项目的筛选和推荐,加快资金签约投放和配套融资落实,有力推动项目抓紧开工建设。

有力有度有效用好政策工具增强发展动力

"当前中国货币政策空间比较充足,政策工具丰富,既不缺价格工具,也不缺数量工具。"中国人民银行副行长刘国强在吹风会上介绍,人民银行在向政策性开发性银行新增8000亿元信贷额度、新设3000亿元政策性开发性金融工具额度的基础上,追加3000亿元以上金融工具额度,并可以根据实际需要扩大规模。

"在各方面协力推动下,3000亿元已全部完成投放,支持重大项目超过900个。"刘国强表示,再增加3000亿元以上的额度补充项目资本金,有助于更好发挥有效投资"补短板调结构、稳就业带消费"的综合效应,支持经济恢复发展。从备选项目情况看,新增额度是可以落地的。

据介绍,人民银行将继续突出对重点领域、薄弱环节和受疫情影响行业的支持,用好支农支小再贷款,落实好支持煤炭清洁高效利用专项再贷款、科技创新再贷款、普惠养老专项再贷款、交通物流专项再贷款和普惠小微贷款支持工具、碳减排支持工具等。

刘国强表示,要进一步发挥贷款市场报价利率指导性作用和存款利率市场化调整机制的作用,引导金融机构将存款利率下降效果传导到贷款端,降低企业融资和个人信贷的成本。

依法用好5000多亿元专项债地方结存限额

财政部部长助理欧文汉表示,稳经济一揽子政策出台以后,财政部迅速细化有关工作,进一步加大留抵退税政策力度,加快财政支出进度,加快地方政府专项债券发行使用,支持中小微企业纾困解难。

欧文汉介绍,截至8月底,已累计发行专项债券3.52万亿元,用于项目建设的额度已基本发行完毕。同时,将新型基础设施、新能源项目纳入专项债券重点支持范围,更好发挥专项债券带动扩大有效投资的作用。

在依法用好5000多亿元专项债地方结存限额方面,欧文汉表示,财政部拟指导地方依法用好结存限额,发行新增专项债券支持重大项目建设,支持有条件的省份完成经济社会发展预期目标,巩固经济回升向好的态势。

欧文汉说,通过发行新增专项债券,重点支持交通基础设施、能源、农林水利、生态环保等领域,以及新能源项目和新型基础设施项目建设。同时,将积极研究适当扩大专项债券资金投向领域和扩大专项债券用作项目资本金的范围。

持续加力稳外贸稳外资促消费

商务部部长助理李飞表示,为贯彻党中央、国务院决策部署,商务部将从三个方面持续加力、狠抓落实,推动稳经济一揽子政策以及接续政策措施在商务领域落地见效。

一是多措并举稳外贸。加快推进跨境电商、市场采购贸易方式等新业态新模式发展,积极支持新能源汽车等重点产品出口,畅通外贸企业抓订单渠道,为企业参展、洽谈提供更多便利,帮助企业提升汇率等风险应对能力。

二是加大力度稳外资。抓紧推出促进制造业引资、设立外资研发中心等新一批稳外资政策,加强全流程服务和全方位保障,推动一批重点外资项目落地,鼓励国家级经开区等平台更好发挥引资带动作用。

三是积极有效促消费。进一步促进汽车、家电、家居等重点领域消费,加大针对性纾困帮扶力度,支持餐饮、住宿等行业恢复发展。在严格做好疫情防控的前提下,持续办好消费促进活动,积极打造消费新场景,完善城乡商贸流通体系,大力推动农村消费。

我国首座公铁同层多塔斜拉桥成功合龙

图为9月2日拍摄的大桥合龙施工现场。中新社发 孟庆虎 摄

新华社北京9月5日电 记者从中国铁建股份有限公司了解到,5日,由铁四院设计、中铁大桥局施工的我国首座公铁同层多塔斜拉桥——珠机城际金海特大桥成功合龙。

金海特大桥起自珠海横琴新区,跨越西江磨刀门水道,终至珠海机场东路,是珠机城际二期关键控制性工程。大桥全长1369米,宽49.6米,中间为时速160公里的双线城际铁路,两侧为时速100公里的双向六车道高速公路。

据铁四院桥梁院总工程师严爱国介绍,大桥设计贯彻绿色低碳发展理念,采用公铁同层设计方案,减少引桥长度,节约工程投资;主梁采用新型的大挑臂式钢箱梁,结构轻盈美观且节省用钢量;主塔采用四柱式空间钢塔,实现了桥塔与主梁在工厂整体制造后在现场装配化施工,确保施工过程安全、优质、高效。

珠机城际二期是珠三角轨道交通网的重要组成部分,也是内地及珠三角地区联系港澳的重要客运通道。作为珠海东西向重要通道之一,金海特大桥建成后对珠海推进交通内畅外联,进一步践行粤港澳大湾区国家战略具有重要意义。

水利部:长江中下游旱情预计将持续发展

新华社北京9月5日电 水利部5日发布汛旱情通报,秋季长江中下游和洞庭湖、鄱阳湖地区旱情预计将持续发展,须继续抓好秋季抗旱工作。同时,须做好其他地区的秋汛防御,以及台风引发强降雨洪水的防范工作。

据预测,秋季长江中下游和洞庭湖、鄱阳湖地区旱情将持续发展,长江流域嘉陵江、汉江和黄河流域渭河、泾河、北洛河、伊洛河等可能发生秋汛,还会有台风登陆影响我国东部沿海地区。

国家防总副总指挥、水利部部长李国英在水利部秋季抗旱防汛工作专题会商会议上强调,要以强化预报、预警、预演、预案措施为重点,提前做好秋季抗旱防汛各项应对准备,有效应对长江中下游及洞庭湖、鄱阳湖地区的旱情,做好秋汛防御工作,以及做好台风引发强降雨洪水的防范工作。

四川甘孜州泸定县发生6.8级地震

国家地震应急三级响应启动

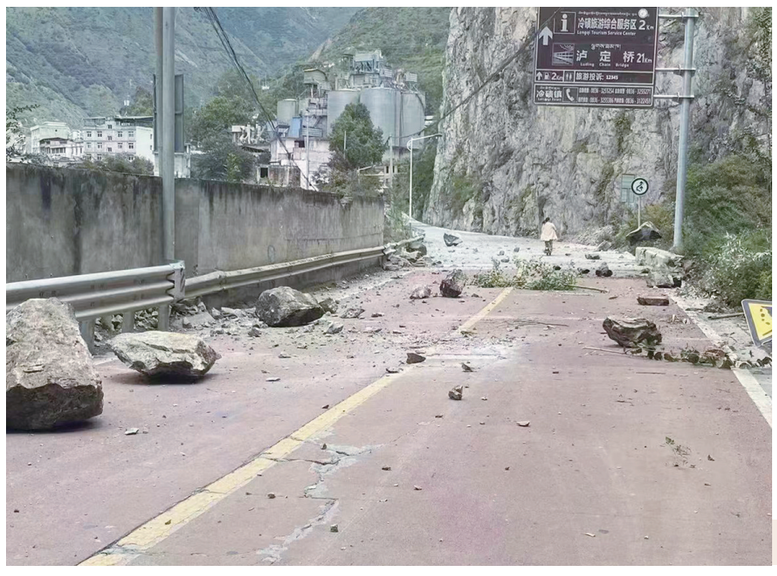

山石掉落在四川省甘孜州泸定县冷碛镇附近的道路上(9月5日摄)。新华社发

新华社成都9月5日电 据中国地震台网正式测定,9月5日12时52分在四川甘孜州泸定县(北纬29.59度,东经102.8度)发生6.8级地震,震源深度16千米。

本次地震周边5公里内有多个村庄。震中距泸定县39公里、距康定市47公里,距成都市226公里。

记者从甘孜州和雅安市两地了解到,截至5日18时,地震已导致21人遇难。

地震发生后,甘孜州和雅安市均迅速启动地震灾害二级应急响应。截至5日18时,地震已导致泸定县7人遇难,并造成与磨西镇相邻的雅安市石棉县14人遇难,震区部分乡镇不同程度受灾。雅安市已将地震灾害应急响应级别升级为一级,同时启动一级自然灾害救助应急响应。

据悉,四川已出动应急救援、武警、消防、交通、医疗、公安等救援力量第一时间赶赴地震灾区开展救援抢险。地震已造成灾区道路、通信、房屋等局部受损,具体受损情况仍在核查中。

接报后,国务院抗震救灾指挥部办公室、应急管理部立即启动国家地震应急三级响应。

地震发生后,应急管理部主要负责人第一时间赶到部指挥中心调度部署人员搜救、灾情核查、震情监测和次生灾害防范等工作,派出中国地震局局长带队的工作组赴现场指导做好抗震救灾工作,同时调派国家综合性消防救援力量赶赴震区。四川省消防救援总队泸定县前突小组30人赶赴震中核查灾情,甘孜、成都、德阳、乐山、雅安、眉山、资阳等7个支队共530人地震救援力量正赶赴震中。灾情正在核报中。

预计未来72小时发生地灾风险较高

据中新网 9月5日12点52分在四川甘孜藏族自治州泸定县磨西镇(北纬29.59度,东经102.08度)发生6.8级地震。当日,四川省自然资源厅发布消息,根据甘孜州泸定县"9·5"6.8级地震震级与影响场烈度,结合四川省气象台天气预报情况,预计未来72小时,甘孜州康定市、泸定县、九龙县、雅江县,雅安市天全县、荥经县、汉源县、石棉县,凉山州冕宁县、甘洛县等3市(州)10县(市)发生地质灾害的风险较高(黄色预警)。

请上述地区密切关注震情和雨情;加强震中及毗邻地区靠山靠崖有人居住地隐患排查、监测预警和主动预防避让等工作;加强与气象、应急等部门的联合会商研判,落实好防灾措施,确保群众生命安全;做好突发地质灾害应急处置准备工作。

千余名部队救援力量紧急驰援四川泸定地震灾区

新华社北京9月5日电 9月5日,四川省甘孜州泸定县发生6.8级地震。灾情发生后,武警部队、民兵等救援力量紧急驰援灾区。

武警四川总队迅速派出前进指挥组指挥一线部队行动。武警甘孜支队30名官兵携带铁锹、药品奔赴震中泸定县得妥乡,开展情况勘察、道路清理和转移群众等工作。武警四川总队机动第二支队派出95名官兵和15台挖掘机、装载机等抢险救援车辆,携带生命探测仪、破拆工具等专业装备紧急赶往震中。武警四川总队医院出动应急医疗队和救护车、手术方舱车、防疫洗消车等医疗装备,携带医疗物资前往泸定县,开展紧急救护、后送治疗等工作。截至16时,1000余名武警官兵紧急出动,投入抢险救援一线。

地震发生后,甘孜州出动数百名民兵紧急驰援灾区。泸定县人武部组织磨西镇民兵应急排展开救援,泸定县民兵应急连90名民兵第一时间赶赴受灾较为严重的得妥乡,还有其他乡镇200余名民兵陆续投入救灾中。

国务院抗震救灾指挥部办公室 应急管理部全力支援四川泸定抗震救灾

据央视网 据@中国消防 微博消息,9月5日12时52分,四川省甘孜州泸定县发生6.8级地震,造成人员伤亡,灾情正在进一步核查统计中。

地震发生后,国务院抗震救灾指挥部办公室、应急管理部立即启动国家地震应急三级响应,国家减灾委、应急管理部启动国家Ⅳ级救灾应急响应,国务院抗震救灾指挥部副指挥长、应急管理部部长王祥喜在部指挥中心持续调度部署抗震救灾工作。为全力支持四川抗震救灾,财政部、应急管理部当日紧急预拨四川省5000万元中央自然灾害救灾资金,统筹用于应急抢险和受灾群众救助工作,重点做好搜救转移安置受灾人员、排危除险等应急处置、次生灾害隐患排查和应急整治、倒损民房修复等工作。应急管理部会同国家粮食和物资储备局当日向四川泸定县调拨3000顶帐篷、1万床棉被、1万张折叠床等中央救灾物资,支持地方做好抗震救灾和受灾群众转移安置等保障工作。

截至5日16时,应急管理部已调派国家综合性消防救援队伍1100余人,安全生产应急救援队伍50人,部自然灾害工程救援中心(中国安能)98人、31台套装备,救援直升机1架赴地震现场开展抗震救灾工作。同时,应急管理部部署重庆、甘肃、贵州、云南、青海等周边消防救援队伍和中国地震救援队共3600余人、70余头搜救犬集结待命,随时做好跨区域增援准备。

地震发生后,甘孜州森林消防支队前突小队2车7人立即向泸定地震区域机动。13时10分,王绍刚支队长带雅江大队60人,乐山备勤分队49人,从各自营区出发,向泸定磨西镇灾区机动。

9月5日18时30分,四川省森林消防总队前指、甘孜支队50余名救援力量在泸定6.8级地震震中磨西镇,营救转移磨子沟村受伤人员和被困村民。图为森林消防员正在转移受伤群众和村民。

9月5日,雅安市石棉县幼儿园老师组织幼儿有序疏散到操场,并对幼儿进行心理疏导。 据中新网、新华社