株洲晚报
创富
2021年11月11日 星期四
责编:廖喜张
美编:言李懿
校对:袁一平

27年前,他带着4000元入市

策划/刘小波 执行/株洲晚报融媒体记者 廖喜张

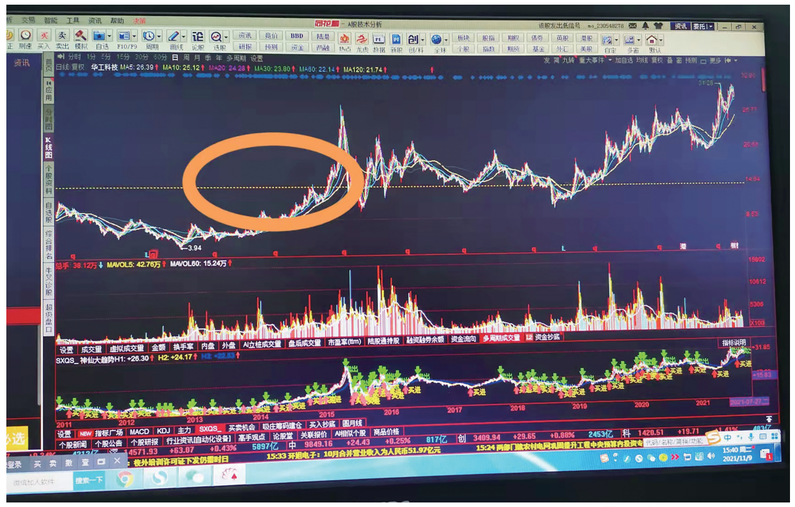

▲谢老师曾参与了华工科技这一阶段的操作。

11月10日上午9时10分,谢老师踩着点走进了我市某证券公司营业部。

5分钟后,就是A股的盘前竞价时间。谢老师快步上到3楼的大户室,这里有他的操作间。打开电脑,点开炒股软件,正是9时15分,时间刚刚好。

现年80岁的谢老师,全名叫谢金波,曾是我市某中学的一名英语老师,也是我市最早参与股票交易的投资者之一。

第一次交易亏了100多元

操作间的屏幕上,数字频繁跳动,股价不断刷新,拉扯着K线图不断向上延伸。

这是最近27年来,谢老师最喜欢的图形。

1990年12月19日,上海证券交易所开业。1991年7月3日,深圳证券交易所开业。沪深两个交易所的相继开业,打开了谢老师人生的另一扇窗。

1994年的一天中午,刚给学生上完课的他,匆匆扒了几口饭后,骑上自行车跑到位于中心广场的一家证券公司营业部。营业部里人潮攒动,非常热闹。在此之前,他已往股票账户内转入了4000元资金。这是他第一次、也是唯一一次往股票账户里面转入资金。

依靠着这4000元账户资金,他一玩就是27年。

工益股份,是他买入的第一只股票。这是位于四川省成都市的一家上市公司,于1994年上市,和谢老师在同一年登陆A股,后来更名为鹏博士。在之后的炒股生涯中,虽然买入卖出过不少股票,但这个"第一股",至今仍让谢老师印象深刻。

当时仍是T+0交易模式,可以当天买入,当天卖出。买入后不久,工益股份就蹭蹭的往上涨,谢老师紧张得脸都涨红了,"一下子就赚了100多,这在当时可不是一笔小钱,抵得上一个月工资了。"

于是,他立即就选择了卖出。正在做操作时,他在大户室做交易的一个学生刚好看到了,拉着他详细做分析,认为这只股票仍在上涨阶段,没必要急着卖。懵懵懂懂的谢老师,在学生的指导下赶紧进行了撤回操作。

但之后,股价并未如两人期待的那般继续上涨,而是转头向下、开始急跌。待谢老师最终卖出时,已经亏了100多元。"从赚100多到亏100多,一个天上一个地上,失落感太明显了。"谢老师说,第一次的交易让他深刻认识到股市的风险所在,也让他明白了控制风险的重要性。

最成功的操作,大赚了5倍多

这之后,谢老师一口气买了好几本专业书籍回家,开始埋头钻研。

"什么是市盈率,什么是市净率,什么是股息率,怎么看报表,怎么看公告,怎么分析政策等等,都是一些基本的知识。"谢老师说,自己炒股很少看技术面,但对于股票的基本面非常看重,在选择一只股票前,会仔细分析个股的各方面情况,做到心中有数,才能下手有底。

27年的炒股生涯里,他经历了A股历史上的多次牛、熊市。但因为资金体量不大,未有太过于明显的感觉。当然,这也和他稳重的性格有关,不急、不贪,看准了再做,一做就是长线。

2013年底的一天,他在选股时发现了华工科技。这是华中地区第一家由高校产业重组上市的高科技公司,拥有国内规模最大的激光加工设备生产基地、国内最大的激光全息防伪产品生产基地、敏感陶瓷电子元器件生产基地和一流的光有源器件光收发模块生产基地。

经过仔细分析后,谢老师感觉很值得入手。于是,先进行底仓操作,买入了1000股。之后股价调整,且跌破了建仓价,他再次买入2000股。接下来仍然一路下跌,在股价最终跌破5元后,他果断选择了全仓买入。

随后没过多久,股票就开始启动,股价一路上扬,最高涨至27元左右。2015年6月3日,在2015年那轮大牛市即将崩盘的前一刻,谢老师全仓卖出,收益超过了5倍。

这是他最为得意的一次操作。他认为这次的成功,最重要的是看准了逻辑,然后耐得住寂寞。即使前期亏损很大,也不为所动,"我只做长线,从不追高,一定要争取买在自己判断的低位。"

虽然胜率很高,但他也有过不少惨痛的经历。例如,他曾经买入的一只股票,在十几元时建仓,没想到一直跌到了几元,后来反弹到7元左右时,他选择了割肉离场,最终大亏了好几万元。但没想到割肉后,这只股票继续上涨,一直涨到了30多元。

虽然遗憾,但谢老师也觉得很值,"这说明我选股的思路没有问题,只是没有坚持住。"

炒股很花精力,不建议年轻人参与

虽然已是80岁高龄,但谢老师依然精神矍铄,看起来至少比实际年龄要年轻十多岁。

"恋"上股票的他,每天早上,都要从田心赶公交车准时到营业部"上班"。中午,用完中餐后,他会到附近的公园走上几圈,然后又赶在下午开盘前回到营业部。下午3时,待收盘后,他又搭乘公交车回家,结束一天的行程。"每天都是走走走,运动量很足够。"谢老师乐呵呵地说。

回到家里,他还要继续学习。下午5时,他会准时收看湖北卫视的财经新闻。下午6时,他会跳台到深圳卫视,继续看财经新闻。晚上7时30分,他会准时看新闻联播,之后,还要看中央2套。

风雨无阻,学习不辍。"炒股不能有投机心态,需要认真学习,还要时刻关注各种动态。"他说,学习是为了提升自己的基本能力,然后对个股进行仔细分析,包括公司情况、各种研报,公司发布的各种公告,甚至外界关于公司的信息披露等等。

"所以说,炒股是个很花精力的事情,需要把股票研究透彻、分析清楚。"谢老师说,炒股就像游泳一样,为什么游泳不要去陌生的水域,因为你不知道底在哪里,一不小心就把自己淹死了。炒股也同样如此,不弄明白、搞熟悉,轻易就买入,买入就看结果,是做不好股票的。

"你不舍得投入,怎么可能有收获?"谢老师不建议年轻人炒股,他说,"年轻人本身没有多少闲散资金,同时还要集中精力忙工作,分散时间来炒股可能得不偿失。"

炒股风险很大,有人赚钱,有人亏钱,赚钱的人少,亏钱的人多。而且无论盈亏,都来自于股民。谢老师提醒说,"你赚钱,就是赚了别的股民的钱。相反,别的股民赚钱了,可能赚的就是你亏的钱,所以一定要明白股市的风险。"

您的投资故事可以说给我们听

亲爱的读者朋友,您现在参与的是哪种投资?储蓄、银行理财产品、债券、基金、股票,还是期货、商品现货、外汇,又或者贵金属、文化及艺术品等其他产品?

在您投资创富的过程中,发生了哪些有趣的故事,有哪些难忘的经历?是怎么获得成功的,为什么会有失败?有哪些投资心得,又有哪些投资建议?从今天起,本报《创富周刊》新增创富故事内容,如果您有故事,请与我们联系(廖记者19973385650)。

投资创富的路上,愿我们一同成长!

株洲晚报
城事
2021年11月11日 星期四
责编:沈勇跃
美编:刘昭彤
校对:曹永亮

南江村建文化大礼堂 村民婚丧喜庆办酒席可方便了

场地、桌椅免费提供,此举有助移风易俗

本报讯(株洲晚报融媒体记者/刘平)"以后村民要操办婚丧喜庆事宜都可以在这里进行。"11月10日,天元区三门镇南江村新时代文明实践站旁,一栋两层高的建筑已经建好,附近村民对新建筑投入使用充满期待。据了解,这栋建筑为南江村文化大礼堂,将为村民操办婚丧喜庆事宜提供方便,有望在全市移风易俗工作中开创先河。

▶公示在新时代文明实践站的"移风易俗承诺书"。记者/刘平 摄

首创文化大礼堂助力移风易俗

南江村党总支副书记李朝光介绍,该村利用文化大礼堂提倡文明节俭操办婚丧喜庆事宜在全市属于首创。南江村文化大礼堂于今年3月份动工修建,预计今年年底可投入使用。

村民们反映,当地有村民要操办婚丧喜庆事宜时,一般要选场地、租赁大棚、租赁桌椅、临时搭灶台,有邀请婚庆公司或戏班到场的,还需要搭建舞台。整个操办过程不仅繁琐,还容易造成铺张浪费,形成攀比之风。

"场地、设施一律免费提供,只要带菜、请厨师就可以了。"李朝光介绍,为方便村民操办婚丧喜庆事宜,文化大礼堂内会配备厨房、桌椅等设施。文化大礼堂建成后设施齐全,环境好;其场地、厨房、桌椅等免费提供,可为操办婚丧喜庆事宜的村民提供便利,节省开支,减轻经济负担;能确保婚丧喜庆事宜不违规操办,有效抑制人情攀比、铺张浪费等不良风气;通过村民操办婚丧喜庆事宜,倡导移风易俗,树立良好风尚,将进一步丰富新时代文明实践站的服务内容。

坚持党员、村干部、村组组长带头

"从2018年起,村干部就带头签署了承诺书。"73岁的村民吴世明指着位于南江村新时代文明实践站宣传栏中的《南江村文明节俭操办婚丧喜庆事宜承诺书》说,村中文明节俭风气浓,大肆操办酒席的现象明显少了。

南江村现有村民小组48个,住户760户,村民3020人。《南江村文明节俭操办婚丧喜庆事宜承诺书》公示时,全村村干部、党员及各村民小组组长纷纷在承诺书上签字,承诺严格遵守和带头落实文明节俭操办婚丧喜庆事宜。

2020年,南江村获评为"全省幸福社区""全省文明村"。李朝光表示,文化大礼堂除了方便村民操办婚丧喜庆事宜,还将为村民健身、跳广场舞、唱歌、看电影、开展志愿服务活动等提供场地。接下来,该村还将结合全村村民姓氏情况,开展传承好家风、好家训活动,挖掘传统文化和良好家风,传播向上向善正能量。

市民喊真香 老板喊真冤 口福行动:种植牙2980元/颗遭质疑

口福行动短短的几天,就成功让数百名缺牙市民申领了"种植牙惠民补贴",种植牙颗数在株洲遥遥领先,几天的种牙数比得上别人1年的数量,其明星医生唐社华的口碑更是快速崛起,口福行动让主办单位博仕口腔在备受关注的同时,也必须接受聚光灯下被人拿着放大镜审视。种植牙2980元/颗(含烤瓷冠)引发株洲种植牙热潮的同时,也受到一批市民的质疑,关于2980元/颗的种植牙活动,到底是不是真的?有没有套路,有没有隐形消费?小编采访了株洲博仕的负责人,与口福行动的受益者,听听他们怎么说?

市民喊真香 种植牙2980元/颗,这是真的!

李阿姨:75岁,上半口缺失,活动牙不舒服 种4可顶12颗,嚼劲大滋味足,吃嘛嘛香

前后镶了5副假牙,始终不习惯,活动牙戴不牢,戴不稳,在口里就像个跷跷板,喝口水就漂起来。因种植牙高昂的费用承担不起,就一直拖到现在。听说种植牙只要2980元/颗,就抱着试试的心态来的,反正半口种植牙超过3万就不做,来到博仕,半口固定种植牙不到3万元,我当天就交钱手术了,现在的我,吃嘛嘛香。

王爹爹:81岁,多颗牙缺失,只能喝粥 种植牙一点都不痛,2980元/颗的价格真香

种植牙我是怕痛、怕不安全、怕效果不好,一直没下定决心做。通过了解,2980元/颗的价格的确是真的。我查了手术医生唐社华的资料,看了他很多的案例,专家让我放心。价格放心、材料放心、医生放心,我就找唐院长种了6颗牙,加上一些必要的骨膜骨粉,牙冠我加钱升级了全瓷牙,一共花费了3万多。

老板喊真冤 想让普通老百姓也种得起牙!

我是诚心让利,没想到因为价格太低受到质疑,我是真冤啊!我就是想让株洲普通老百姓也种得起牙,对此,我对全市人民郑重承诺,2980元/颗真实有效,明码标价,公开透明,没有任何套路,没有隐形消费。"

2980元/颗种好牙 口福行动火热进行中

当天种牙当天用,五项惠民政策

1、8项检查费100%全额补贴;
2、韩国种植牙2980元/颗(含烤瓷冠);
3、欧美种植体种1送1(指定品牌);
4、半口/全口种植牙,补贴最高可达5万元;
5、假牙回收申请500—2000元补贴金;
截止时间:即日起至2021年11月30日
定点机构:株洲博仕口腔
地址:石峰区红旗北路277号亿都新天地2栋第二层206号
申领电话:0731-28891332(河东店)
19973346553(河西店)

口福行动郑重承诺 省钱不省质量 低价不低品质

1、明码标价,无隐形消费,7天无理由退款;
2、韩国5年质保,欧美高端终身质保;
3、三证齐全,不是水货,更不是假货,都是行货;
4、医生就是老板,10年种植牙颗数5000余颗;
5、严格按照种植牙术前/术中/术后安全标准执行;
6、无感麻醉技术,控制创伤,减少手术时间。