株洲晚报
热点
2021年05月20日 星期四
责编:王 鸿
美编:刘昭彤
校对:曹韵红

当文明成为人人生活的习惯 就是我们的城市最美好的样子

——我市持续深入推进文明城市创建纪实

□ 株洲晚报融媒体记者 罗欣 通讯员 胡妮

探寻文明株洲当下最真实的模样,是小区垃圾分类的新风尚,是街角精致靓丽的微公园,是路边整洁方便的建宁驿站,也是四处流动的“红马甲”……盂夏时节,株洲满眼都是看不尽的“文明风景”。

连续3次蝉联“全国文明城市”殊荣后,如今,400多万株洲人一边乐享现代城市文明带来的便捷、舒适和愉悦,一边在全面提升的参与度和获得感里阔步前行,共赴文明之约,共建文明之城,共享文明之果。

▲交警护送幼儿安全过马路 图片来源:株洲文明网

1 “小问题”解决后有大幸福

位于西环线辅道与衡山路交汇处的谭家塘微公园建成后,吸引了不少周边住户来此休闲健身。这里原来是一片城市闲置地,通过建园造景已成为服务覆盖周边5个小区近3000户居民的绿色园地。

300米见绿、500米见园,这样的美好愿景正在我市实现。今年,50个微公园将在群众“家门口”亮相。

管中窥豹,可见一斑。我市紧盯群众的烦心事、操心事、揪心事推进全国文明城市创建,让每一个群众的“小确幸”变成民生“大幸福”。

——围绕群众关注的就业岗位、学校学位、医院床位、小区梯位、停车车位、公厕蹲位等“心头盼”,在文明城市创建中解决群众急难愁盼问题。大力开展“春风行动·百企万岗”专项行动、“高校毕业生就业援助月”等活动,提供就业岗位17.06万个;新建和改扩建中小学校97所,扩增中小学学位10万多个,普惠性幼儿园覆盖率达到85.94%;村卫生室“空白村”建设任务全面完成,获批全国首批城市医疗联合体建设试点城市;在全省率先实施城市既有住宅加装电梯近300台,惠及4000多户家庭近2万市民;新建停车泊位近7000个,建成建宁驿站202座、提质改造公厕200座、对外开放200座。

——老旧小区街老、院老、房老、设施老,生活环境差,影响市民生活品质。破解困局,把老旧小区改造纳入旧城提质行动,2.8万户老旧小区住户过上“新生活”。今年还计划为169个老旧小区“动手术”、换新颜。

——黑臭水体是沉重的污染包袱,更是群众投诉的热点难点。真心实意攻坚,真金白银投入,15条“龙须沟”全面“除污”,再现水清景美的景观。

……

土生土长的株洲人刘园为城市的变化点赞:“幸福感就是来源于这些身边的大小事,这样的民生工程带给我们的获得感最直接。”

▲天元区武广街区微公园,不仅好看还好玩。(资料图)记者 谢慧 摄

2 “小习惯”背后是大文明

“习惯变就成新风,富强不丢节约德……”听说要开展垃圾分类,84岁的陈爹爹给市城管局寄去了一封与垃圾分类有关设想的信件,希望大家一起节约环保、开展垃圾分类。即使家里还没有正式实施垃圾分类,陈爹爹和家里的小辈们已经非常注意:一次性用品尽量不用,垃圾袋反复使用。

如今,垃圾分类已经成为小区文明新风尚。从新风倡导到习惯养成,我市既注重基础设施建设“硬实力”,更注重人人参与的“软实力”,以垃圾分类进社区、进机关、进学校、进商圈、进企业等为契机,在趣味十足的有奖问答、分类投放小游戏中让垃圾分类理念深入人心。

持续深化全国文明城市创建,聚焦交通、餐桌、旅游、网络等重点地区和领域,引导市民主动参与其中,在一言一行中以小习惯培养大文明。在全国率先完成巡游出租车改革,创建全国公交都市成功,开展“小手牵大手”“七进”“一盔一带”、交通问题“顽瘴痼疾”集中整治宣传等活动,安全出行、文明出行、低碳出行成为市民自觉。倡导文明旅游,举办株洲市工业旅游节暨湖南省工业旅游高峰论坛活动,启动“湘人游株洲”活动。倡导文明办网、文明上网、文明用网,扎实开展网络文明传播活动,“创文改变生活 为文明城市创建实力打call”“文明城市知识有奖问答”“我为株洲美个颜”等百余场网络文明传播活动,累计吸引300余万网民参加。

如今,行走在株洲街头,你会发现,更多与文明有关的动人风景正在上演:斑马线前,汽车提早减速,礼让行人通过;餐饮店里,“适量点餐、反对浪费”“文明餐桌、光盘行动”等宣传标语随处可见,小份菜、半份菜可供选择,公勺公筷齐上桌,文明餐桌“从不打烊”;婚事新办、丧事简办,人情债少了,人情味浓了……

3 “小温暖”传递出大情怀

去年以来,在天元区多个主次干道,都有一批“蓝精灵”在做文明劝导。他们有个共同的名字——一路有“礼”志愿服务志愿者。

这也是天元区以志愿服务推进新时代文明实践的一个缩影。除一路有“礼”外,三点半课堂、唠嗑团、餐桌有礼等志愿服务也深受市民喜爱,一个小小的贴近民生的善行义举也成为星星之火,点燃城市文明家园建设的燎原之势。

近年来,我市积极推进新时代文明实践中心建设,大力实施“十百千万”工程,构建县、镇、村、点四级文明实践网络,全市已建成文明实践中心10个,文明实践所117个,文明实践站1372个,文明实践点1562个。同时,将新时代文明实践中心与中心工作、重点任务相结合,以群众需求为导向开展文明实践活动。重点打造“徒步湘江毅行”“春蕾爱心屋”“爱心送考”等全民参与的实践载体,成立理论宣讲、文明劝导等志愿服务队3760支,开展形式多样的文明实践活动。去年疫情防控中,30万余名志愿者积极投身疫情防控和复工复产,开展温暖企业、温暖社区、温暖出行等志愿服务活动3万余场,累计服务群众近550万人次。

同时,注重向上向善,致力打造“好人之城”,累计有208人入选“湖南好人榜”,69人荣登“中国好人榜”,11人被评为省级以上道德模范。夏昭炎获评第七届全国道德模范,黄诗燕被授予“时代楷模”称号,填补了株洲历史上的空白。一批道德模范把道德讲堂搬到群众身边,分享感人故事,提供道德滋养,让行善事、做好人、扬正气成为株洲人的共同追求。

一座文明城市,文明涌动在城市烟火气的每个细节里,融进每个人的肌理和血液中。当文明成为人人生活的习惯,就是我们的城市最美好的样子。很幸运,这也正是我们看到的株洲当下的样子。

岳地副刊
时尚
2021年05月20日 星期四
责编:任 远
美编:胡兴鑫
刘昭彤
校对:曹永亮

◀倪妮全身蓝白配色很有夏天的感觉。

文艺又清新的条纹衫 穿上真的很夏天

□ 株洲晚报融媒体记者 任远

大有来头的条纹衫

“大海上的事业,属于有灵魂的人。”

海魂衫(Breton Top)最早追溯到19世纪20年代,起源于法国西北方的布列塔尼地区(Britanny),当地的水手发现,身着蓝白相间的条纹衫可以被快速发现,如果发生意外掉入水中是最好的“救生服”。在那些日子里,穿着海魂衫的水手形象,代表着一种对自由和远方的向往。

到了二战之后,海魂衫开始走向时尚舞台。女性为寻求解放,原本为男装的海魂衫开始走进女性的视线,成为一种变革性单品席卷女明星、设计师们的衣橱。

但真正把条纹元素引入时尚的是香奈儿女士,1917年她到访法国北海岸,随即以它为灵感,在1917年推出了航海系列 (Nautical Collection),同时也改变了休闲女装的面貌,逐步成为时尚界最具辨识度的代表作。而她自己也常常身着条纹上衣搭配宽松直筒裤,成为了众多海魂衫演绎中最著名的一幕。

▲黑白交错的海魂衫成为打造轻松法式风的代表单品。

▲彩色条纹注定比纯色的款式来得更多彩。

▲随手拿出套上,撑起你每一个时髦look。

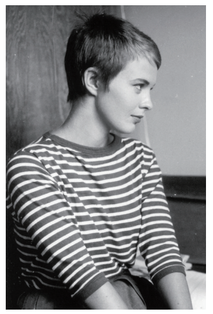

▲简单的条纹衫大有来头。

经典款海魂衫不出错

那么百穿不厌的条纹衫我们应该入手哪些款呢?

·蓝白条纹海魂衫

最经典的还要属蓝白条纹海魂衫,无论是夏天简单的棉T恤,还是衬衫里的时髦打底,甚至出席正式场合时也丝毫不露怯的低调,它总是随手拿出套上,撑起你每一个时髦look。

如果你还在纠结第一件条纹衬衫入手什么款的话,不妨就从这件基础款开始吧!

法国女人喜欢用它搭配牛仔裤和小白鞋,整体的蓝色系就是海风椰林的简洁清爽气质;想要视觉感受更清爽,用上一条白色的裤装就能达成,是打造慵懒休闲风的不二选择。

·黑白条纹海魂衫

近年来,更加率性的黑白条纹海魂衫也呈现了火爆的效果,再加上法国博主对黑白条纹的推动,黑白交错的海魂衫反而后来者居上,成为打造轻松法式风的代表单品。

女生们可以照搬CELINE广告上的搭配,用上一件廓形外套做叠穿。

·红白条纹海魂衫

红白条纹的款式会比前两个款式更有活泼的感觉,最简单的也是红蓝配,穿上牛仔半裙,提上菜篮子,随性很好看。

·彩色条纹海魂衫

彩色条纹注定比纯色的款式来得更多彩,颜色上焕然一新还能和时下潮流完美贴合,宽条纹的款式会有美式复古的感觉,配阔腿裤或者下身失踪的穿法都不出错,是时下小年轻们喜爱的出街单品。

时尚问答

1、宽条纹显胖,细条纹显瘦?

不少上围丰满的女生会对这个单品有所顾虑,害怕条纹起到放大作用,让人在视觉上更胖。但事实是,你应该选好款式才不出错。

对于宽松款式来说,条纹越粗,整体显得更干净,也就更显瘦。

紧身款则恰恰相反,宽条纹会随着身材曲线有更大的变化,所以更突出身材曲线,细条纹则会弱化膨胀感,更显瘦。

如果身材更圆润,我们也可以选择上半部分留白的海魂衫,它会少一些局促感,穿着者看起来也会更放松。

2、大领口还是小领口?

对于领口,这取决于你的穿衣风格。小领口的海魂衫更年轻更街头,而法式的慵懒和优雅,还是选择大领口更合适。

你选对唇膏了吗?

作为假期还要加班的打工人,唇膏这东西可以说是让人提神醒脑、改变气色的必备良品。

对于肤色普遍暖黄的我们来说,选唇膏除了选择自己喜欢的色系之外,最重要的就是它一定得显白。如果不想踩雷,不妨来学一下怎么选唇膏。

1. 你的肤色是什么色调,可以看你的手腕内侧或手掌

A 粉白,甚至偏青色

B 偏黄

2. 你的原始唇色更接近于下面哪种颜色?

A 偏冷的青粉色

B 暖暖的黄粉色

3. 平时用的最顺手最显精神的腮红颜色?

A 粉色系

B 橘色系

4. 你的发色和眉色是什么色系?

A 偏黑、灰等冷色调

B 棕红黄等暖色调

5. 你的脸型和五官轮廓更接近下面哪种?

C 圆形、鸭蛋形,五官也比较圆润

D 比较有棱角、五官较立体

6. 眉毛的形状是什么?

C 有弧度的弯眉

D 线条更偏平直

7. 嘴唇廓形如何?

C 比较饱满有肉、轮廓较清晰

D 纤长较薄有线条感

8. 平时底妆的细致度?

C 只简单均匀一下肤色,很自然

D 步骤精细,力求精致无瑕

如果:

A\C选项比较多, 你大概率适合减龄且明亮不挑皮的颜色;

A\D选项比较多,你大概率适合玫瑰色系、凸显气质且饱和度高的颜色;

B\C选项比较多,你大概率适合偏橘或者中性的颜色;

B\D选项比较多,你大概率适合复古红这种凸显气场的深色系。

(部分内容综合自网上)