寻味

王捌院子,野的不止名字

□ 茅道

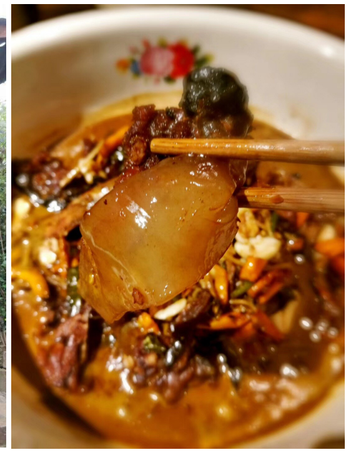

我认识康乐的时候,这哥们儿开着辆宝马730Li满城招摇,骚包得不行,那会儿他从深圳引进了一个餐饮新项目,蒸汽海鲜,在深圳火得一塌糊涂,想当然地觉得也会在株洲这个三线小城刮起一阵餐饮新风。不想,现实却给了他狠狠一个耳光,店子除刚开业那段时间有人好奇前去尝试,之后便门可罗雀,不到半年就关门大吉,200多万扔进去就听了个响儿……

这之后,听人说,这哥们儿重归传统餐饮行业,和几个朋友凑了些钱,连续接了几个经营不善的路边传统中餐店,靠祖师爷传下的手艺打开局面,缓慢"回血"……是前年吧,偶在饭桌上遇到这哥们儿,说是准备接个新场子,地方稍有些偏,打算做个相对高端的农家乐,理由是八项规定对高端餐饮冲击颇大,不少店铺要么转型做平价餐饮,要么干脆关门大吉,这些高净值人群的消费欲望总得有个出口……饭后几个朋友一车杀到那个场子,虽然离主干道不过一公里,却不在主城区,场子也比较老旧,整改成本不低,要做出高端的格调,以当时康乐的身家还有些困难……

一干人都不大支持接这个场子,谁也没料到康乐这哥们儿不声不响就把这个场接了下来,苦心经营下,不但完成既定的高端农家乐的客群设定,生意还火爆得不行,不提前预定根本没有餐位……没错,我说的就是当下株洲,乃至整个湖南都风头正旺的王捌院子,日日人满为患,饭点儿时跟乡下开流水席似的热闹,更有无以计数的餐饮同行天南海北地飞过来学习。

王捌院子本不叫王捌院子,只因主打菜是甲鱼,别名王八,又有个小院落,朋友便打趣唤做王八院子,起先康乐还不乐意,总会大声辩解,我们是井坎上,不是王八院子……井坎是地名,就那个院子所在地,不算出彩,却也并不出格。叫的次数多了,便也认命,再加上生意一天比一天火爆,来往的客人图省事,也唤王八院子,干脆叫人做了块匾额挂门上,只是限于相关法规,"王八"二字着实不雅,乃取谐音,名曰"王捌院子",自己也乐意朋友称他为"康院长"。

顾名思义,既名"王捌院子",这里自然以王八(学名中华鳖)为主打。湘楚之地吃鳖的历史源远流长,《楚辞·招魂》里就有"胹鳖炮羔,有柘浆些"的说法,以株洲一地而论,十多年前的沙坡里水鱼和几个邵阳馆子的青椒炒沙鳖都曾引领一时食尚,更遑论产自茶陵的马蹄爪在上流政商人群间的流通了。只是,随着人工养殖技术的成熟,这一以往稍嫌高端的食材渐也泯于凡尘,走入寻常百姓家,不复当日盛况,但在小圈子里,若真能寻到纯野生的整类,却也值得呼朋唤友大嚼一通。当然,纯野生的可遇不可求,批量供货不现实,若是自然水体半野生放养的也不赖,口味亦不会相去太远,"王捌院子"所选甲鱼便取自汉寿青山湖的的甲鱼养殖基地,那基地我去过,十万亩超大水域,水清如镜,养殖的甲鱼生长周期长,肉质佳,久煮不烂,早两天还上了湖南卫视的《天天向上》,惹得一帮天天兄弟口水长流……

跟《天天向上》出镜的甲鱼做法不同,王捌院子的甲鱼做法更野——没办法,谁让店名就这么野——乱刀法斩件,并五花肉一起爆香,而后入高压锅煨烂,再回锅收汁,为求汤汁浓酽,煨制的过程中还加了丝瓜,模样是差了点,味道却没得说,水鱼品质好,久煨不烂,唇边巨厚,软糯无比,辅料用的是大量衡东黄贡椒,辣口不辣心,尤其是甲鱼食完之后余下的汤汁,酽得黏嘴巴,拌饭而食,既鲜且辣,越吃越辣,越辣却越想吃,直吃到满头大汗、肚子溜圆才算合格……

好吧,我总算明白,我肚子越来越大的主要原因了!

河西店地址:天元区湘芸路井坎上
电话:18974151717
城南店地址:芦淞区枫溪大道文星坡(消防支队旁)
电话:19907331717

寻味征集令

茅道
湖南 株洲

一切有情,依食而往。

世道或许凉薄,美好的食物却总能治愈一切。不开心了,吃一顿就好;如果没好,那就再吃一顿……

这里是《株洲晚报》全新打造的"寻味"栏目,我是栏目主持人茅道,你忠实的寻味向导。我将跟你一起,搜寻这城中一切能治愈人心的美好食物。

如若你也有这样的食物,或者曾吃过这样的食物,请扫码下图二维码,添加微信与我分享。我相信,这些酸甜苦辣的记忆片段,就是我们共有的聚散离合的烟火人间,

扫一扫上面的二维码图案,加我微信

荐书

书名:鱼翅与花椒
作者:扶霞·邓洛普 著 何雨珈 译
出版社:上海译文出版社
出版时间:2018.6
定价:48.00元

内容简介:

这本书是关于中国菜出乎意料的美好,也是一个英国女孩在中国的冒险故事。

获得英国饮食作家工会大奖肯定的扶霞在一九九四年前往中国长住。打从一开始她就发誓不论人家请她吃什么,不管那食物有多么古怪,她一律来者不拒。在这本难得一见的回忆录中,扶霞追溯自己和中国饮食之间的关系演进。透过扶霞的眼睛,我们得以用全新的角度来了解我们熟悉的中国菜。原来不同地方的食物,都有其独特的气质。川菜的辣带着一丝丝的甜味,就像悠闲而迷人的四川人,总是带着一丝甜甜的体贴;湘菜直接又毫无妥协余地,就跟那里培养出来的军队领袖一样;扬州菜则是太平盛世的食物,温暖而抚慰人心。

从四川热闹的市场到甘肃北部荒僻的风景,从福建的深山到迷人的扬州古城,书中呈现了中式料理让人难忘的美妙滋味,也深刻描绘出中西饮食文化差异,且兼具人文观察与幽默趣味。

微言

关于996

这个世界的美好在于多元化。是的,对成功的定义也很多元化。有人认为事业有成是成功,有人认为家庭和睦是成功,有人认为健康长寿是成功,大家追求的并不一样。甚至同一个人,在自己生命的不同阶段所认定的成功标准也都不一样。马云刘强东成功吗?当然,如果你认为那就算是成功的话,你当然可以认同他们对成功的定义,认同他们为了目标付出时间的动力。但是这世界谁不是在为自己认同的状态付出时间呢?就算那些无所事事浪费青春的人不也觉得这样的生活是幸福的吗?

这世界上每个人都在为自己的认同付出自己的996,时间是公平的,每个人每天都有自己的996。夏虫不可语冰,在这点上大家争来争去都是三观不同导致的。

每个人的人生就这么长,你把它投入到一个领域里不断的加天赋点数,那么自然就在别的领域里落后很多人。有人拿马云在不同时间不同场景下的言论来讽刺他,我觉得这也是不公正的看法,我相信成功如马云的人,人生中也会有很多缺憾,但他也一定会为其曾经付出的努力而无比骄傲。

所以,与其抗拒或赞成996,不如问问自己想把时间付出在什么领域?不如根据自己的状态确定好自己的当前目标。如果你还没找到自己的方向,那就继续学习继续扩大自己的视野。也或许,不断地找目标就是你的人生方向。

所以,有困惑的人不如再看看穿普拉达的女王或恶魔吧。那么她到底是女王还是恶魔呢?

东方红娘

东方红娘婚介:政府注册的正规婚介,实名制征婚让您更安全、更放心!
男:丧偶,69岁,1.72米,大专,有房独住,机关退休,孩已成家。
男:离婚,59岁,1.72米,大学,房车齐,政府公务员,孩已成家另住。
男:丧偶,54岁,1.71米,本科,房两套有车,国企干部收入丰。
男:离婚,41岁,1.78米,本科,有房车,机关干部,女随母。
男:丝婚未育,34岁,1.8米,本科,有婚房,事业单位,开朗帅气。
男:未婚,33岁,1.75米,本科,房车齐,热金技术人员,能力强。
男:未婚,27岁,1.75米,本科,有房有车,公务员,沉稳有上进心。
女:丧偶,60岁,1.6米,本科,有房有车,事业单位干部退休,女已嫁。
女:丧偶,49岁,1.63米,本科,房多套,有车,机关干部,女已嫁。
女:离婚,39岁,1.58米,本科,房宽,公务员,女孩。
女:离婚,34岁,1.58米,本科,房宽,公务员,女随父。
女:未婚,35岁,1.58米,研究生,有房车,高校讲师,靓丽。
女:未婚,30岁,1.63米,研究生,有房车,国企机关,气质佳。
女:未婚,25岁,1.6米,本科,自创业办公司,有能力且可爱。
诚邀志同道合及有爱心人士加盟,有经验者优先。
联系人:刘姐
手机微信号:
18932126168
地址:株洲市中心广场(株百旁)福鑫大厦1116号
电话:
22175288
22957018
微信:
18932126168

爱神婚介

27年只做婚介
http://www.as0731.com/
株洲市女企业家联合会爱心企业家创办
系统识别真伪,实名建档、人工审核、互联网查阅,网络+红娘"双重服务"。
上班时间
双休日早上8:30到下午5:30
周一到周五:早上8:30到晚上9点
男:49岁,离婚,1.72米,公务员,有车,房多套,带女
男:37岁,离婚,1.73米,合伙开人力资源公司,小孩对方,有车
男:33岁,离婚,1.74米,老师,并开工作室,私房8楼,商品房多套,有车
女:52岁,离婚,1.58米,做烟酒副食批发,小孩结婚,独居,有车
女:38岁,离婚,1.61米,商场打工,女对方,有小户型房
女:57岁,丧偶,1.6米,部队退休,显得特别年轻,天元区房130平米
28242480 28228981
28202886 28208768
QQ:1442546577
私信号:
13973357423
地址:火车站出站口对面,金轮时代广场公寓B座22楼2226号

车贷"金融服务费"投诉激增 12315:每起投诉都会核实处理

新闻继续追

本报讯(记者 周蒿)西安奔驰女车主维权事件引发的对汽车销售市场关注热度丝毫未减。近日,就有多位株洲车主向晚报反映,株洲也有很多4s店收取"金融服务费"等费用(详见本报4月18日A03版报道)。

报道刊发后,引发市民热议,不少车主已经与律师联系,拟集体通过法律方式维权。

消费者

准备通过法律途径维权

昨天下午,记者注意到,一个株洲车主的维权微信群中,已经有270多位车主加入,他们曾分别自不同的品牌经销商处购车。

"与4S店联系了,他们拒绝退款。"一位车主介绍,车主们还向监管部门反映了相关情况,相关部门表示,会进行处理并及时反馈。

同时,还有很多车主联系了律师,准备通过提起诉讼的方式,以法律手段维权。

"以前我们不知道这笔费用合不合法,现在西安女车主事件给了我们启示,大家都要依法依规办事。"车主熊先生说。

汽车行业怎么看?昨天,记者联系了株洲市汽车行业协会,协会多位负责人均拒绝接受采访。

市市场监督管理局

并非4S店所有服务费用都不合法

对于消费者的反映,昨天市市场监督管理局消保科相关负责人介绍,并不是说,4S店收取了服务费用,就一定都不合法。如果汽车4S店的经营范围内,有提供金融服务、代办上牌等服务内容,在消费者购车前,有事先告知提供该类服务需要收费,收费后开具了相应的正规发票,那就是可以的。

如果4S店没有金融服务资质;事先未告知、通过欺骗强迫等手段收费;或者不提供相应发票,那就属于违规行为。"我们举报方式是畅通的,要根据每位消费者的情况,具体进行认定,再依法处理。"

12315工作人员介绍,这几天,已经接到大量的投诉,12315已经一一记录,将对每一起投诉进行核实并依法处理。

网友声音

合法收费需理解 违规收费应严惩

酷哥:

我们株洲已经成立维权群,已经两百多位车主了,准备请律师打官司,要求退还金融服务费。

小懒熊:

要坚决打击不正之风,希望类似"金融服务费"这种损害消费者利益的事情得到严惩,支持车主们维权。

罗记小吃:

个人觉得在现有的规章制度下就算取消了金融服务费,消费者也玩不赢4S店,前段时间有报道说,有几款车,不在4S店买保险你就算加价他都不卖给你!这个消费者确实没办法!"我开的店我做主"被4S店玩到了极致?

木子:

我是汽车销售员,现在很多声音,给我的感觉是大家一棒子把金融服务费打死。事实上,贷款车比全款车便宜一些,追求利润是商家的天性,所以关键不在于贷款车是不是收取了服务费,而在于有没有欺骗、强迫。如果是合理合法收取服务费,大家应该给予理解。毕竟,4S店不能做亏本生意。